



家扶基金會

大同育幼院 季刊

No.97/2022.07 發行



好家 再有你

封面故事 /

服務價值的展現

目錄

01	院長的話	P3
02	育幼部活動	P4 ~ P7
03	早療部活動	P8 ~ P10
04	社區部活動	P11 ~ P13
05	劃撥捐款、WaWa E條碼加入大同助養人行列	P14 ~ P15
06	用愛包圍	P16

我們的服務

育幼服務

收容教養失依及符合法規俱保護安置需求之兒童及少年。採類家庭教養方式，協助課業學習、生活輔導、心理創傷復原、才藝培育、生命教育、兒少權益維護、自立生活能力培育及小勇士之目標，體驗、圓夢等服務。

早療服務

針對學齡前發展遲緩與身心障礙兒童早期療育服務，提供日間托育、專業治療、時段服務、課後共學、家長資源中心及身心障礙兒童家庭支持服務等。

社區服務

運用本院游泳池、體驗教育場、多功能運動館、閱讀苗圃等硬體設施、結合軟體方案設計與網絡資源互惠合作，提供弱勢兒少學習成長與潛能發展機會，實踐社區共好社會共融理念。

關注我們，要記得按讚  追蹤給我們最真實的鼓勵



大同育幼院
@tfcf60



大同育幼院
IG tfcf_dt



大同育幼院
FB



大同育幼院
IG



大同育幼院
官網



大同信用卡
捐款

發行人：趙犁民

出版人：黃劍峯

編輯：薛心怡

發行所：財團法人台灣兒童暨家庭扶助基金會附設新北市私立大同育幼院

中華郵政板橋雜誌第 139 登記證登記為雜誌交寄

地址：235 新北市中和區圓通路 121 巷 2 號

電話：(02)2247-2455 傳真：(02)2245-1402

電子發票捐贈碼：68660

劃撥帳號：01094923 戶名：大同育幼院

服務價值的展現

撰文者 / 黃劍峯 院長

每年到了七、八月期間，兒少安置機構總會面臨新一波的流動，畢業離院自立的孩子，新入院的院童轉換銜接交替者，工作人員也可能在此一時期異動，似乎是每年的常態，但也持續反覆地成為安置的兒少需要適應的習以為常。

大同每次遇有院童或工作人員離院時，總會安排祝福的儀式-下一站幸福，透過如同家人的所有成員公開的歡送，祈祝離院者未來一帆風順，可以擁有更美好的前程。

兒少的成長是緩慢地，特別是非志願安置的兒少，不論是何種原因來到機構，總是帶著各式各樣的議題、難以復原的創傷，考驗著一線服務的工作者，考驗著團隊的分工合作與共識接納，考驗著專業技巧與處遇，費盡心力地陪伴，有時無法順利修復孩子們的創傷，反而讓照顧者也飽受衝擊地傷痕累累，能夠堅持下去才能親眼目睹孩子可能的成長痕跡。

孩子們的血在生，肉在長，成長的過程中總是令人難以掌握，有時某一個成長議題如情緒控制，要提升改變，就如同早療兒童一般，一個動作的進步，常需耗盡訓練者很長的一段時間，才能看得到一點的改變，靠得是工作人員持續不斷地信心與堅持，才能看到那樣的可能性。

在短期的當下的確看到工作人員投入時的酸甜苦辣五味雜陳，但在這個領域久了看到的是孩子們從年幼無知到成長自立，從看到孩子們議題多元，到努力面對自己的將來，孩子短期內可能無法感受工作人員的用心，但成長過後，終會覺知工作人員是他生命中不可抹滅的貴人。

在孩子的需要中看見我們的存在，因我們的存在可以為有需要的兒少成長盡一份心力，而當孩子們真正成長自立時，工作人員也能切身體會真正服務價值之呈現。感恩一路走來投身安置服務的所有工作夥伴者，更期待有更多志同道合者的投入與參與，一起為兒少的成長而一起努力。



好家 再有你

#在孩子的需要中 看見我們的存在

#定期支持，陪伴安置兒少，邁向一個獨立自主的成長未來

立即贊助: <https://donate.ccf.org.tw/60>





疫情下的保育生輔

撰文者 / 吳銘哲 生輔員

疫情變化多端，今年的covid-19的變種病毒omicron，在台灣流行了起來。雖然世界各國的醫療專家學者都說是輕症，但對於從未受到covid-19洗禮的我們，卻是很大的衝擊。處在這樣的情況下，大同的保育生輔團隊，仍然戰戰兢兢地努力做好各種防疫工作，為的就是避免孩子染疫。然而，疫情的擴散程度遠超過我們的想像，即便再仔細、再小心，終究難敵病毒的詭變多端，還是有一部分的院童以及保育生輔員染疫了，慶幸的是，孩子們跟染疫同工，都在院方的積極協助與關注下，身體都恢復了健康，後續也持續追蹤「長新冠」對於孩子可能產生的影響。



我也是團隊中染疫的保育生輔員之一，現在的身體狀況穩定，不過當我回顧自己染疫過程，頗有感觸。五月中旬，當我第二天休假在家時，發現我喉嚨劇痛，快篩陽性。於此，向督導報備後，就開始啟動了全家確診全家隔離。當時的隔離，心裡並不輕鬆，因為我深知，團隊少了我一個保育生輔，督導又不知道花了多少心思，才把班表給處理好。我深知，保育生輔是非常辛苦的工作，而其他已經在排班的保育生輔或是社工，又必須承接我的班，這是相當不容易的。我的身體在第四天幾乎就恢復了健康，但心情是沉重的，因為防疫的規定，必須要隔離期滿快篩陰性後才能上班。但感恩的是，無論是院長、督導，或是一起共事的同工，都非常關心我的身體狀況，也頻頻給我支持，要我好好休養，不要擔心工作的問題，這些話語雖然簡短，但卻讓我很安心。這次的經驗，讓我看到大同的保育部團隊是彼此團結且相互合作，我們也因此共度難關。

另一件事情是，當我聽聞到院內有些大孩子們認為omicron是感冒，沒有那麼嚴重，因而鬆散防疫工作時，內心其實非常擔憂。我染疫初期，咳嗽咳得非常嚴重，講沒有三個字，就嚴重咳嗽，更遑論要完整地講完一句話。我是很想跟孩子們做提醒的，但光用文字敘述是不夠，於是便處在咳嗽的狀態拍了一部影片，並以此提醒孩子們染疫的可能病況。後續請示督導院長，兩人也真的將我拍的影片讓孩子們看，提醒生病的嚴重性與可怕程度。當孩子們知道身體健康的銘哲老師生病之後連話都講不清楚，我想，在一定的程度下，也會明白疫情的嚴重性，進而更重視防疫工作，避免染疫。

現在，距離我染疫也不過一個多月的事情，疫情仍然嚴峻，與病共存的目標還有一段路要走，即便如此，院內現行的防疫工作也會堅持落實下去。最後我以康復者的身分，在這邊祝福大家，希望大家能夠不生病，就不要生病；真的生病了，也能趕快好起來；持續落實好防疫工作，讓你我早日能回到懷念且熟悉的日常生活。



防疫心得感想

撰文者 / 劉倩茵 社工師



新冠肺炎自4月起逐漸升溫，連日確診人數破萬，大同育幼院院內收容25名兒少，面對感染管控議題亦嚴加戒備，雖陸續有院內師生確診，為避免群聚爆發風險，在第一時間即採預防性居家隔離，定時清消與配套防疫措施，同住一家之院童須區隔於獨立空間住宿並採分流方式用餐、盥洗，又個別院童因班級、學校因素進行線上教學，對於照顧人力安排實屬艱鉅挑戰。一般家庭親職照顧責無旁貸，對育幼安置工作亦是如此，維護兒少照顧品質不容中斷，在疫情期間也招聘備援人力投入服務。

病毒持續變異，針對疫情的相關規範也不斷調整更新，造成生活與身心上的諸多困擾，即便在充滿各種不安與受限情況下，我們還是得謹慎面對、保持樂觀態度因應，做最壞的打算有做好的準備，雖然不確定能脫下口罩展開笑顏的那天會在什麼時候，還是要活在當下、既來之則安之，願大家都平安健康。

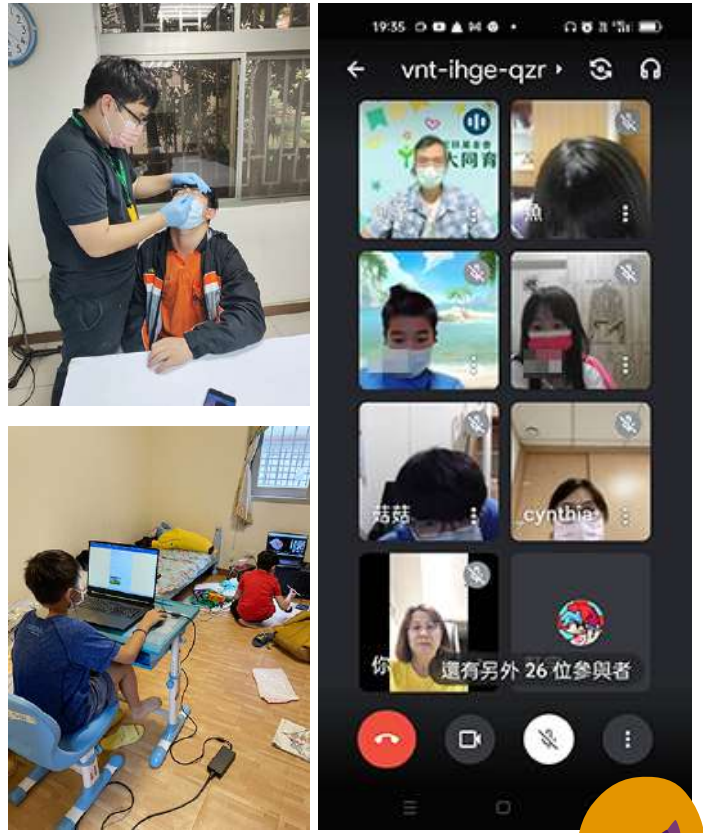

登大人-自立準備成長團體

撰文者 / 洪念慈 社工師



大同育幼院安置兒少中，有多數在離院後須立即面臨在社區獨立生活的情形，因此幫助孩子預備自立生活的能力，一直是安置照顧團隊工作中重要的一環，加上民法成年年齡從現行的20歲下修至18歲，即將自112年1月1日起施行，孩子離院後於法律上即為完全行為能力人，可自行決定各項法律行為，同時亦須自行承擔相應的法律責任，自立生活能力的佈建顯得更加迫切與必要。

院內自立準備宿舍的大孩子們年齡屬高二、高三階段，距離未來離院時間尚有2年的準備期，為強化這群大孩子的各項自立生活知能，自110年10月起開始每月定期舉辦「登大人-自立準備成長團體」，透過每月固定的師生團體聚會，共同討論與學習未來離院自立生

活各項可能議題，包含理財、保險、升學、租屋等，本季團體討論主題為求職議題，我們從求職管道開始介紹分享，讓孩子實際操作人力銀行網站，學習辨別求職廣告資訊，再談論到面試前的準備，以及留意常見的求職陷阱，做好人身與個資財物的安全，自立準備宿舍的大孩子們多數有院內媒合的工讀經驗，透過每位孩子分享自身面試經驗，協助孩子再次整理、內化成未來能運用的知能概念。





信實家人際互動學習適應團體

撰文者 / 謝易辰 生活輔導員



去年的信實家新童適應團體飽受好評，許多孩子都表示想要繼續參加，所以今年續辦，其目標引導院童抒發自身的情緒並學習、練習正確合宜之溝通互動，而在團體進行過程常常突如其來上演類似衝突情境，諮商師帶領全家成員一同等候孩子情緒平復，釐清狀況，分享感受，過程中學習抒發與傾聽他人意見，並運用心情報告、繪畫手作等團體活動方式，建立小家運動動力，孩子們都樂在其中。



安置院童多有早年受創經歷或依附關係斷裂之遺憾，透過持續團體諮商，營造安全互動氛圍，院童於活動期間能自在表現自我甚至出現退化行為，在內在需求獲得滿足後能接續發展階段任務，並將在團體中所學習之正向經驗複製應用於日常生活中。

信實家家庭日-兒童新樂園探險去

撰文者 / 謝易辰 生活輔導員



在大同兒少自主規劃活動中，每年都有一至二次家庭出遊的安排，活動地點完全由孩子自行發想、尋找資料、討論後決定，這次孩子們早早就開始計畫，最後大家決定要前去兒童新樂園，當天早上孩子們抱著愉快的心情出發，從咖啡杯、幸福碰碰車、摩天輪、雲霄飛車等13項遊樂設施讓大家盡情的玩，樂園中充滿了開心地尖叫聲與歡笑聲，下午玩到精疲力竭了，生輔老師請大家喝手搖飲料清涼一下，回到院內後老師準備熱騰騰的炸雞給孩子們享用；從這次的活動中，老師們發現孩子的成長，有孩子負責買票，有孩子負責帶路，大家都將準備好的工作發揮出來，使整體活動進展順利，晚餐後大家興高采烈地討論著今天的活動，回味無窮，大家相約下半年再一起出遊。



心理創傷復原服務 藝術治療團體

撰文者 / 謝佳惠 社工員

今年上半年度，女生家以小家為單位一起進行一整學期的藝術治療團體。心理師帶著我們透過繪畫、創作來表達自己，例如把想說的故事變成一幅畫、或是把情緒用色塊展現出來。團體過程中，也讓我們接觸很多第一次使用的媒材，像是粉彩、壓克力顏料，利用媒材不同的特性，也開拓了多元創作的方法。

成員們很喜歡也很珍惜每一次的團體。在團體裡面，有好多時間是屬於「自己」的。我們可以盡情使用顏料、調出想要的顏色、畫到讓自己滿意為止，也從中發現每個人的創造力都與眾不同，每一幅創作完成之後，我們互相分享、也欣賞彼此的作品，從來沒有人在這裡批評別人的畫作，每一幅創作都有自己的意義跟價值。



團體進行途中，遇到新冠肺炎逐漸升溫，因此很多成員的停課、居隔，也影響團體次數跟原本的時間安排。幸運的是我們最後利用端午假期，安排

兩次團體也讓這學期的團體收尾。最後的團體中，我們都大力發洩了隔離期間的憂鬱、沮喪、無法跟大家接觸的難過孤單，然後畫了一幅能讓自己安靜下來的畫。最後一次的畫作中，看到每個成員都展現出很好的控制能力，成員也回饋創作的過程發現作品跟自己的情緒有所連結，也很意外自己能夠花這麼長的時間在同一件事情上。完成後，我們將畫作擺在教室中自己

喜歡的地方，每個成員輪流進行導覽，也彼此給予回饋及鼓勵。生活中難免遇到不順利的情況，就如同這次團體一樣，但也相信我們都有力量可以轉化這些不順利，蛻變成滿意的作品。

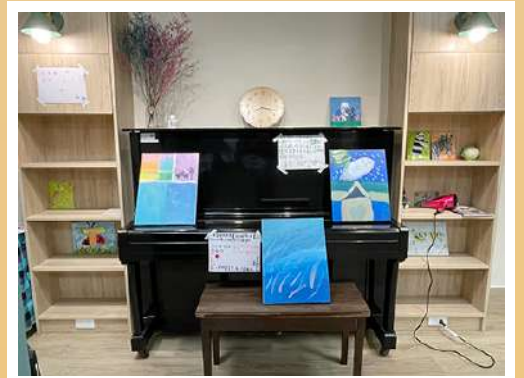

日托2022園藝活動

撰文者 / 李仲靈 教保員



今天的天氣

晴空萬里，我們跟著老師一起來到戶外，用我們的眼睛看看這個世界，用耳朵聽聽大自然的聲音，用鼻子聞聞泥土的香氣，用我們的身體去感受風的流動，再用我們的雙手去觸摸大自然的美好。最後，用撿拾來的花草及樹葉拼湊成一隻隻美麗的蝴蝶。



春天來臨我們一起到戶外看看大自然給我們的禮物!



春天是孕育生命的季節，老師帶我們認識大大小小各式各樣不同顏色形狀的種子。

我們將種子用陶土包起來，要仔細地包好喔!種子在陶土裡面睡覺，等到我們將種子丟到菜圃裡澆澆水，就會發生神奇的事囉!是不是很期待呢?

哇!沒想到泥土居然有這麼多種顏色呢!除了顏色之外，摸起來的感覺也都不一樣喔!粗粗的細細的還有滑滑的，我們脫下鞋襪準備經歷一場腳底刺激與按摩，剛開始會有點緊張，沒想到卻是如此好玩，有人還連續走了好幾遍欲罷不能，這麼好玩當然要玩得全身髒兮兮才罷休啊!



終於來到播種的日子，我們帶著小鏟子來到菜圃，先將泥土翻鬆，猜猜看我在泥土裡找到甚麼?原來是老師將小彈珠及小恐龍模型藏在泥土裡，我們比賽誰先找到，這樣的躲貓貓太好玩了，翻土變成一件有趣的事!



我們種下玉米和空心菜，期待可愛的玉米和空心菜快快長大，記得要澆澆水喔!

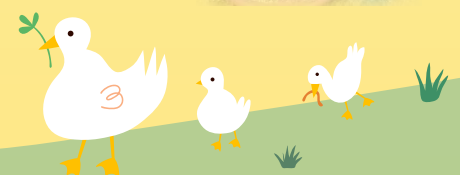

阿德勒正向鼓勵家長支持團體

撰文者 / 施孟君 社工師

2022年的阿德勒正向鼓勵家長支持團體，一共有八位國小特生的家長參與其中，由吳珍心理師帶領大家了解溫和而堅定的阿德勒正向教養；而同一時段，則由張惠婷職能治療師及特教學生志工們，帶領七位國小兒童參與兒童人際互動團體。

原定連續六週的課程規劃，三月份進行前三次實體團體之後，受疫情嚴峻影響，從四月起轉為線上課程。雖然這段防疫生活在各層面均歷經許多波折和困難，但未曾阻撓這群家長們殷切又熱烈的學

習動機，最終還是克服萬難參與，並持續展現高效能的投入，在每次團體中都有著極為豐富的交流與討論，實在是令人欽佩不已！我們在當中也看到這群家長們用心學習、實踐與努力，持續帶給家人更好的關係與互動，一同經驗並感受到『鼓勵』的神奇力量！未來這群家長將加入『珍愛療心室』的團體中，在正向教養的領域持續『練功』，也將成為彼此在教養孩子長路上的重要陪伴與支持力量。



▲ 家長團體實體課程



▲ 家長團體視訊課程

邀請大家也可以練習 五種鼓勵語法喔！

- ① 肯定特質與能力
- ② 表達感謝與欣賞
- ③ 指出進步和努力
- ④ 對孩子有信心
- ⑤ 表示接納與認可



▲ 兒童人際互動團體



大同早療家資中心 週六樂活日~城市河流探險趣

撰文者 / 林宏盈 社工師



五月份疫情升溫的同時，有一群慢飛天使家庭們仍然關心著「環境保護」的議題，一起去探訪中永和在地的城市河流~瓦礫溝，曾經它是農田灌溉、洗衣服、抓魚、玩水等與人類生活密不可分的河流，但隨著都市化水泥、建築物、汗水、垃圾等，將乾淨又與人類最親近的河流變成了臭臭髒髒待整治的瓦礫溝。

感謝用心的綠書店長期關注著瓦礫溝的文化和生態整治，並且特別將瓦礫溝的故事製作成「繪本-醜泥怪」，運用孩子們的眼光和視角來認識我們生活周邊的環境議題。



利用週六的假日，我們特別邀請綠書店的退役導盲犬Josh的爸爸和媽媽，運用實境解謎的app和闖關寶盒，帶著我們一起跟著「繪本-醜泥怪」去旅行。



一路上孩子們有很多的發現喔~

哇~原來醜泥怪的源頭藏身在永和巷弄間被木頭柵欄給遮住了...

醜泥怪的顏色好多變喔~有黃色、紫色、綠色、黑色... 最後有可能會變成透明乾淨的顏色嗎?

還有孩子發現醜泥怪有經過公園，沿岸有好美的綠樹、還有可愛的小鳥和鳥窩耶，可以在醜泥怪經過的公園玩耍~真好

有家長發現醜泥怪居然就在經常帶著孩子跑療育的路段巷弄間，環境保護的議題也常都被我們所忽略了....

進去黑黑髒髒的水溝裡面！

有孩子觀察到家庭汗水怎麼可以亂排進去水溝裡呢？應該要排放到汗水處理廠才對，難怪醜泥怪會變髒髒的~

還有孩子發現醜泥怪有經過公園，沿岸有好美的綠樹、還有可愛的小鳥和鳥窩耶，可以在醜泥怪經過的公園玩耍~真好



最後，參加成員中的小宸帶著他最愛的「繪本醜泥怪」，分享繪本中的故事給其他弟弟妹妹們聽，小宸發揮創意在說故事中加入更豐富的聲音及肢體動作表情等，讓弟弟妹妹都很專注聆聽且還會一起發出笑聲，原來醜泥怪就是我們今天一起探訪的瓦礫溝，孩子們說希望醜泥怪(瓦礫溝)有一天可以變成乾淨的水精靈！

若你也對在地的環境保護議題有興趣的親子們，歡迎可以到永和綠書店免費借城市河流探險隊的闖關工具，在疫情期間走訪戶外且人少又通風的環境當中，仍可以帶著孩子去探險相信會有不同的學習和發現喔！

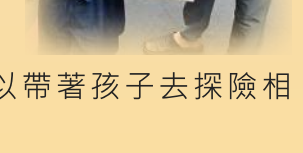
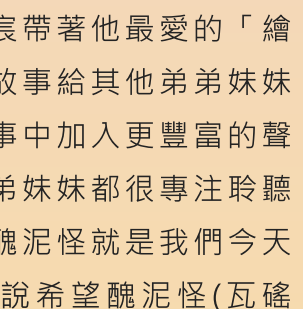
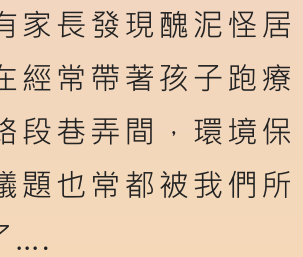
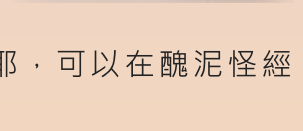

2022動手作系列~ 兒少烘焙社團首登場

撰文者 / 吳宛純 社工員



▲手工PIZZA桿麵團 & 調製醬料



▲場地收復，自己器材清洗



▲剩食不浪費之創意料理

第四屆烘焙社團開張囉!於3-4月間為期七週，進行七種不同的料理學習，過程中除了學習手藝外，也帶著孩子從零做起，透過團隊合作，分工進行器材清洗、備料、場地收復，同時也將認識食材及食材特性等內容放在課程中，針對烘焙技巧、原理和手法上也因此有更知識面的學習。

部分剩餘材料成員也主動利用課間休息時間即興創作，有番茄九層焗烤、洋蔥蛋九層塔焗烤等等。

透過這樣的多元課程激發兒少無限潛能，也滿足部分成員家中少有齊全的烘焙硬體設備，無法好好利用家中廚房做這樣的發想，額外讓成員有不一樣的彈性空間找到樂趣、發掘興趣。



▲烤出來的成品迫不及待想要試吃





兒少單車挑戰—訓練篇

撰文者 / 黃品菁 總教練

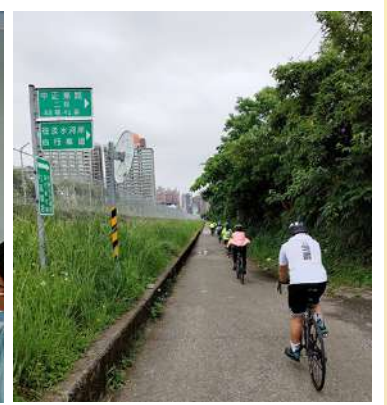

因疫情影響，不定時的線上上課成為一種常態，已經睽違一年沒有戶外挑戰了，今年就用單車來開啟戶外的第一個挑戰，也是唯一挑戰；這次挑戰的訓練期程僅只有5次，挑戰說明會上跟孩子們說明：挑戰目標及內容，從生活基本能力，團隊合作能力，溝通協調能力到拓展舒適圈，整個訓練過程希望實踐：自發，互動，共好。

說明會上除了說明挑戰目標及內容外，基礎的單車維修能力也是必須的，從認識單車結構，輪胎拆裝，內胎更換到騎乘手勢，線上跟線下一起介紹說明，在簡短的時間裡讓孩子們練習一次後直接上路。

第一次練習，我們騎到社子島的島頭公園，來回36公里，這條是大同單車挑戰練習中必騎的一條路線也是我們最後的檢測路線，從大同出發騎上華中橋，經過水門來到堤防外的自行車道，右邊往北走，左邊往南走，因為想帶孩子們去看海，所以練習的行程都是往北走；島頭公園位於淡水河與基隆河的交界處，在島頭公園跟孩子們介紹周遭的環境，帶著孩子認識附近的地標，從關渡宮，關渡大橋，北投焚化爐，文化大學及其旁的體育館，描繪著之後挑戰時會經過的路線，感覺孩子對於距離遠近長短還沒有一個很具體的概念；第二次練騎，我們騎到淡水的漁人碼頭，來回64公里，這條也是大同單車挑戰練習中必騎的一條路線，較長的距離，有緩坡有陡坡，有狹窄的路段有寬廣的路段，多一倍的距離，第二次練習孩子們用身體感覺到距離的差別，回程的路上開始哀嚎：腿好痠痛！怎麼還沒到？我想趕快回家，好累痛！

下次練習，我們要騎到白沙灣，來回90公里，這是條一路向北玩水的路線，也是一條未知的路線，未知的路線狀況，未知的天氣狀況，未知的開心程度，未知的疲憊程度，無論有多少的未知，這段路孩子有老師志工們陪伴著。



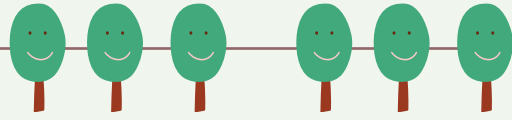

看見不一樣的自己～體驗教育培訓&推廣

撰文者 / 吳宛純 社工員

體驗教育相當多元，不同元素帶給成員的感官、反思、自我定向也會有所不同，結合院內場地的優勢來推廣各種體驗教育，跳脫紙本的學習，透過活動設計的巧思及引導讓學員親身經歷，有新的學習與嘗試挑戰的機會。上半年體驗教育工作坊及兒少推廣活動各辦理2場次，分別將“攜帶式教具”、“高低空”、“攀樹”等素材規劃在活動中。

今年度工作坊擴充不少友伴單位參與，除了讓學員實際體驗內容，感受不同元素帶領的影響，也打破學員的慣性與既有思維，更透過選修課模式讓成員自主選擇想學的，提升學習效率與成效，過程

中的互動與交流成為中繼站鼓舞彼此。

兒少推廣活動部分則邀請親子一同參與，在平等的學習環境中，透過講師引導看到不一樣的自己，讓彼此可以從不同面向互相了解，拉近人我之間的距離。

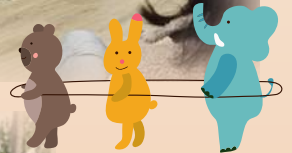

LET'S GO!



➤ 開始可以在線上觀看快速又方便的讓你查閱捐款、捐物資資料



<https://donate.ccf.org.tw/60/donation-funds/>

各位關心大同育幼院的捐款人，您好

感謝您願意透過捐款的方式協助我們支持院童教育生活、學習成長及各項服務的推動，院內開辦新的捐款方式，WaWaZ E條碼(行動條碼)，帶著條碼就可以完成捐款，請大家多多運用支持我們喔。

便利商店捐款

WaWa E條碼(行動條碼)

捐款說明：每筆最低捐款金額一百元，上限捐款金額為四萬元。

操作流程：

- ◆ 手機掃描QR code，直接進入捐款頁面。
- ◆ 選擇捐款專案→填寫捐款金額→捐款人基本資料→確認捐款→產生行動條碼。
- ◆ 至全家便利商店或7-ELEVEN超商櫃台繳費。(20,001~40,000元 僅限於7-ELEVEN 超商代收)。
- ◆ 請保留「代收款繳款證明單」，以便日後您查詢捐款記錄。

*捐款收據:捐款日三週後寄出捐款收據，若有任何問題，請來電告知，02-22472455 分機216會計。謝謝您!



早療天使家族



院童教育生活費

98-04-43-04 郵政劃撥儲金存款單											
金額			億	仟萬	佰萬	拾萬	萬	仟	佰	拾	元
0	1	0	9	4	9	2	3				
捐款人編號：			收款戶名 大同育幼院								
捐款用途 ① 助養費 _____ 元 ② 扶幼捐款 _____ 元 <input type="checkbox"/> 院童教育生活費 <input type="checkbox"/> 早療天使家族 ③ 急難救助金 院童及早療兒童急難救助用途 ④ 其他 (請註明) ※為了節省手續費，如果屬同一住戶之捐款人，可合併寫一張劃撥單。如下 ▶ 備註：			姓名 地址 電話			請於空白處註明您的身份證字號，以利您報稅時下載及查詢，若不提供給國稅局，請註明(不上傳至國稅局) 經辦局收款章戳 主管：					
兒童認養費或禮金，請直接劃撥至 ▶戶名:家扶基金會 ▶帳號:00224801 謝謝!			郵政劃撥存款收據 收款帳號戶名 存款金額 電腦紀錄								
虛線內備供郵局機器印錄用，請勿填寫											
經辦局收款章戳											

每月300元做個

快樂大同 助養人

每天節省10元、一個月就可以存到300元，可以當個快樂而有愛的【助養人】，讓大同育幼院安置受助的孩子愛心不中斷，能夠安心讀書和在這裏生活，讓助養善款發揮最大的效益。

大同育幼院從民國42年就開始座落在中和區圓通路上，以家庭式教養輔以家庭式院舍，提供安置的孩童居住的環境，超過一甲子的時間已協助了將近千名的孩童成長自立。早期在這裏生活的孩童以貧困失依為主，隨社會趨勢改變，孩童協助需求樣貌不同，大同也在民國87年成立了早期療育部門提供學齡前發展遲緩及身心障礙兒童早期療育服務，運用社工、特教、醫療等專業提供完整的治療、訓練、親職教育、情緒支持、心理成長等個別化家庭服務。院童的安置原因也越來越多比例是家暴的保護性需要，育幼安置服務及早期療育服務都是以兒童最佳需求為主，希望在大同育幼院的協助下能夠讓所有的孩童，得到良好的照顧及療育服務。請加入我們助養人的行列，用小額捐款的方式就能幫助一位兒童獲得正常成長及有希望的未來。大同育幼院邀請您加入我們助養的行列。

戶名：大同育幼院

郵政劃撥帳號：0109-4923

線上捐款：<https://donate.ccf.org.tw/60>



財團法人台灣兒童暨家庭扶助基金會附設新北市私立大同育幼院

～信用卡授權捐款單～

填表日期： 年 月 日

捐款人姓名：_____

電話：(公) _____ (宅) _____ (手機) _____

地址：□□□ _____

持卡人簽名：_____ (請與信用卡背面簽名一致) 發卡銀行：_____

卡別：VISA 卡 Master 卡 JCB U 卡 有效期限：_____年(西元) _____月

卡號：□□□□—□□□□—□□□□—□□□□

身分證字號：□□□□□□□□□□

捐款金額：_____拾_____萬_____仟_____佰_____拾_____元整(NT\$_____)

用途：1. 助養費 2. 院童教育生活費 3. 早療天使家族
4. 急難救助金 5. 其他，請說明：_____

扣款期間：年__月__日~__年__月__日 不設定終止日

扣款方式：單次扣款(扣款日期：_____年__月__日)

月扣(每月5日，若遇休假日延後扣)

收據寄送：年寄 直接寄送

說明：

- 1.如欲停止扣款或信用卡掛失、停用、換卡，待新卡收到，請務必來電通知取消扣款或更改資料。
- 2.填妥資料，敬請傳真(02)2245-1402 或 Mail:dt@ccf.org.tw，或逕寄新北市中和區圓通路121巷2號「大同育幼院」收。
- 3.本院於收到您的資料，待扣款成功後，將奉上捐款收據(可扣抵所得稅)。
- 4.本單可影印使用，歡迎廣為流傳。聯絡電話：(02)2247-2455。

